Владимир Уйба:

«Летний отдых у ребят будет!»

Руководитель республики Владимир Уйба на своей странице в соцсетях сообщил о том, что с 6 июля в республике началась летняя оздоровительная кампания для детей и подростков.

В этом году на организацию летнего детского отдыха из республиканского бюджета выделена серьезная сумма – около 427 миллионов рублей. Это на четверть больше, чем в прошлом году. Прямо сейчас идет набор в детские лагеря, среди которых всем известные «Мечта» и «Гренада», в которых отдохнуло уже не одно поколение детей. Прекрасные места, свежий воздух, игры и спорт, общение, новые знакомства – то, что нужно всем ребятам.

Из-за сложной ситуации с коронавирусом для того, чтобы обезопасить детей, принято решение ограничить наполняемость лагерей ровно наполовину. Продолжительность смен составит 14 дней. Особое внимание уделили и подбору вожатых, организовав их обучение на базе СГУ и УГТУ.

Владимир Уйба отметил, что с этого сезона впервые в республике начали выплачивать компенсацию родителям, которые приобрели для своих детей путевки самостоятельно. Право на получение компенсации имеет один из родителей ребенка, не достигшего 18 лет. При этом путевка должна быть куплена в организацию, которая входит в реестр организаций отдыха детей и их оздоровления, и смена по путевке должна быть не менее семи дней.

- Поэтому – используйте свое новое право на социальную поддержку, - сказал Владимир Уйба. - Всем ребятам желаю отлично отдохнуть!

Благоустройство – полным ходом

В нашей республике продолжается благоустройство общественного пространства в рамках нацпроекта «Жилье и городская среда».

За этот год планируется благоустроить 15 скверов по всей Коми. В Сыктывкаре уже сейчас осуществляется благоустройство площади около Центрального бассейна. Здесь гранитом вымостят центр территории, увеличат центральную аллею, ведущую к стадиону. Установят новые часы и светильники, отремонтируют стелу олимпийцам, поставят качели, высадят хвойные деревья и рябины.

В селе Выльгорт Сыктывдинского района в этом году благоустроят сразу три сквера. Не так давно закончили благоустраивать и сквер Памяти в Емве.

Комфортная зона отдыха появится в селе Усть-Ухта Сосногорского района. Проект реконструкции сквера предусматривает асфальтирование территории, ремонт ограждения. В обновленной зоне отдыха появятся скамейки, урны, светильники.

В Воркуте будет благоустроен сквер на Бульваре Шерстнева с площадкой для воркаута и сквер возле Дворца культуры шахтеров на улице Мира. В рамках проекта будет благоустроен сквер «Рябиновый сад» в Усинске, сквер на улице Привокзальной в Печоре, сквер с фонтаном в шестом микрорайоне Сосногорска «Белка с шишкой», сквер на улице Полярной в Инте и сквер имени В.Ф.Батманова в Усть-Цильме. Всего по республике в этом году в рамках нацпроекта благоустроят 111 общественных пространств.

- Считаю, что главная идея, которой нужно придерживаться в этом направлении, - не просто восстановить облик скверов, а превратить их в современные комфортные зоны отдыха и развлечений для детей и их родителей, - сказал руководитель республики Владимир Уйба.

Перспективы

Еще одна современная библиотека

появится в столице Коми

Это станет возможным благодаря реализации проекта «Народная инициатива».

Исполняющий обязанности Главы Республики Владимир Уйба ранее распорядился выделить из республиканского бюджета 14,5 миллиона рублей на реализацию проектов, одобренных жителями Сыктывкара.

Одним из лидеров голосования в рамках «Народной инициативы» стал проект модернизации библиотеки-филиала № 10 им. И.А. Куратова, расположенной в Эжвинском районе столицы Коми.

Обновление поможет разнообразить просветительскую, краеведческую и гражданско-патриотическую деятельность этого учреждения культуры по приобщению жителей района к истории развития и дальнейшему изучению Коми края, а также с целью дальнейшего формирования чувства любви и патриотизма к своей малой родине. В процессе модернизации библиотеки девиз библиотеки «Время - читать, время - играть» будет обыгран в каждой функциональной зоне – появятся Кур@тов-холл (арт-зона с интерактивной мемориальной экспозицией, посвященной И.А. Куратову, рабочее место библиотекарей, укомплектованное современной офисной техникой, позволяющей оказывать пользователям сервисные услуги). Также в библиотеке будет сформировано пространство для комфортного чтения

пользователей, соединяющее традиционное чтение печатных изданий с возможностью поиска нужной информации в сети интернет. Появится и так называемая «гостинка» как площадка для общения между юношеством и пожилыми людьми, как территория творчества и интеллектуального отдыха с использованием современных компьютерных и настольных игр, проведением разноплановых мероприятий развлекательного, информационного и обучающего формата. На фасаде библиотеки будет оформлена вывеска названия библиотеки в стиле «Модельная библиотека нового поколения». Также будет произведена реставрация крыльца и приведение его в соответствие с программой «Доступная среда».

Так как литературный сквер, расположенный у библиотеки, является своеобразным продолжением библиотечной экспозиции, посвященной творчеству И.А. Куратова, планируется провести работы по его модернизации.

Напомним, с 25 июня по 1 июля в Сыктывкаре проходило голосование за лучшие проекты «Народной инициативы». Жители сами выбирали, какие работы по благоустройству и ремонту должны быть реализованы в ближайшее время. Исполняющий обязанности Главы Республики Владимир Уйба поддержал инициативы, за которые проголосовали горожане.

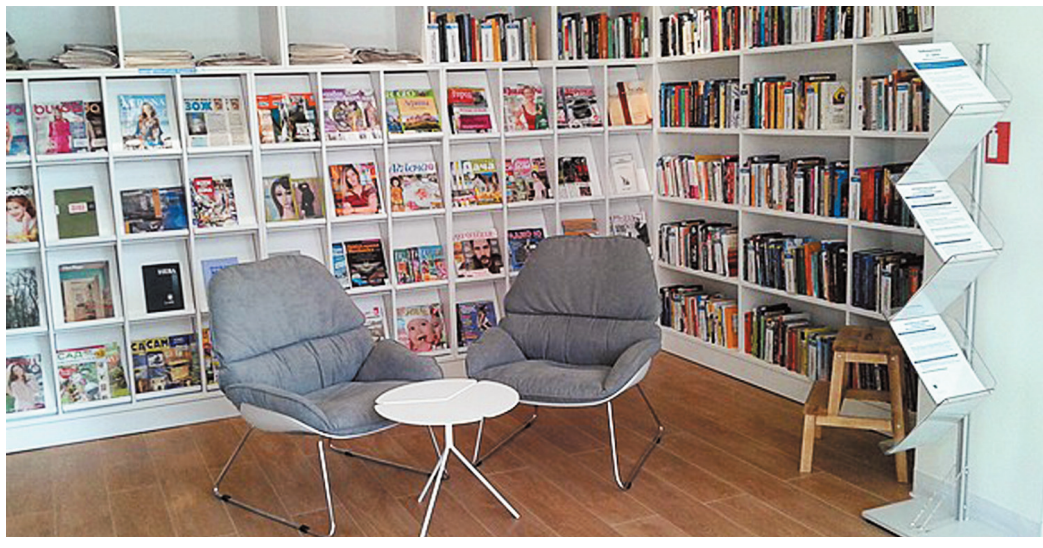

Сезонные заботы

Общественники помогают

патрулировать места отдыха сыктывкарцев

Продолжаются рейдовые мероприятия на территории столичного парка им. С.М.Кирова с участием серебряных волонтеров. Кроме того, сотрудники ГИМС совместно с представителями отряда «Нептун» и «Экобессрочки» дежурят на городском пляже и у места купания у воды в Эжвинском районе, где им помогают сотрудники ОПДН. На пляжах у водоёмов патрулируют также представители КРО ООО ВОСВОД и Молодежного центра Сыктывкара и неравнодушные мамы-активистки.

Волонтеры совместно с ГИБДД выходят в рейды в различных частях города с целью профилактики детского травматизма.

- С установлением устойчиво жаркой погоды жители города стремятся провести время на природе, позагорать, поиграть в подвижные игры вблизи рек и озер, выезжают семьями на городской пляж. Прошу быть предельно осторожными, так как городской пляж еще закрыт, вода недостаточно прогрелась, купание официально запрещено, а значит, такой отдых, особенно в условиях ограничительных мер по коронавирусу, небезопасен. Администрацией города организовано дежурство спасателей в местах отдыха. Но этого недостаточно, поэтому мы наращиваем количество постов спасателей. Существенную помощь нам оказывают общественники, которые, объединившись, проводят дополнительно рейды, информируют людей о мерах безопасности на воде. Выражаю огромную благодарность всем неравнодушным жителям города и призываю всех беречь себя и своих близких, соблюдать профилактические меры и меры безопасности! - обратилась к жителям Сыктывкара глава МО ГО «Сыктывкар» - руководитель администрации Наталья Хозяинова.